МОСКОВСКИЙ ПАТРИАРХАТ
САНКТ-ПЕТЕРБУРГСКАЯ ЕПАРХИЯ



КАЗАНСКИЙ СОБОР

СПЕЦИАЛЬНЫЙ ВЫПУСК

ОФИЦИАЛЬНОЕ ИЗДАНИЕ КАЗАНСКОГО КАФЕДРАЛЬНОГО СОБОРА. ИЗДАЕТСЯ ПО БЛАГОСЛОВЕНИЮ МИТРОПОЛИТА САНКТ-ПЕТЕРБУРГСКОГО И ЛАДОЖСКОГО ВАРСОНОФИЯ

80 лет

Его Святейшеству, Святейшему Патриарху Московскому и всея Руси КИРИЛЛУ

Ваше Святейшество,
Святейший Владыка!



От архипастырей, клира, монашествующих и всех верных чад Санкт-Петербургской митрополии, от себя лично сердечно поздравляю Вас со знаменательным юбилеем – 80-летием!

Восемь десятилетий Вашей жизни – это путь неустанного и жертвенного служения Святой Церкви Христовой.

Промыслом Божиим Вы были призваны к высокому первосвятительскому служению в непростое для Отечества и всего православия время. С глубокой благодарностью мы свидетельствуем о Ваших неустанных жертвенных трудах по укреплению церковного единства, сохранению канонического строя Церкви и утверждению евангельских истин в жизни общества.

Ваше слово, исполненное глубокой мудрости и отеческой заботы, находит отклик в сердцах миллионов людей. Ваша деятельность по защите традиционных нравственных ценностей и духовного просвещения помогает народу осознавать свое историческое предназначение.

Позвольте выразить Вам особую признательность за неизменное внимание к жизни Санкт-Петербургской митрополии. Ваши посещения Северной столицы, наставления и молитвы являются для нас большой духовной поддержкой и укреплением в трудах на благо Христовой Церкви.

В знаменательный день Вашего юбилея молитвенно желаю Вам крепости душевных и телесных сил, обильной помощи Божией в высоком и ответственном служении, мира, радости и долгоденствия.

Да хранит Вас Господь на многая и благая лета!

Вашего Святейшества
смиренный послушник

+Варсонофий

МИТРОПОЛИТ
САНКТ-ПЕТЕРБУРГСКИЙ
И ЛАДОЖСКИЙ
20 ноября 2026 г.

СВЯТЕЙШЕМУ ВЛАДЫКЕ МНОГАЯ ЛЕТА!



Святейший Патриарх Московский и всея Руси КИРИЛЛ

Предстоятель Русской Православной Церкви

Дата рождения: 20 ноября 1946 года
Дата пострига: 3 апреля 1969 года
День тезоименитства: 24 мая
Дата архиерейской хиротонии: 14 марта 1976 года
Дата интронизации: 1 февраля 2009 года

«Господь и Церковь возлагают на меня тяжкий крест, несение которого требует полной самоотдачи и полного посвящения себя тому служению, к которому ныне я был призван через трекратное посаждение на Патриарший престол. Нет и не может быть в жизни Патриарха ничего личного, частного: он сам и вся его жизнь без остатка принадлежат Богу и Церкви».

Из слова после интронизации 1 февраля 2009 года, Храм Христа Спасителя

Святейший Патриарх Кирилл (в миру Владимир Михайлович Гундяев) родился 20 ноября 1946 года в Ленинграде.

О своём деде по отцу, священнике Василии Степановиче Гундяеве (1879 – 1969), Патриарх Кирилл рассказывал: «Дед у меня был замечательным человеком. Он прошёл 47 тюрем и 7 ссылок, прожил в заключении почти 30 лет и был одним из первых соловчан. Трудился машинистом на железной дороге казанского направления, а сидел лишь потому, что боролся против обновленчества, которое в своё время было инспирировано ЧК, а потом НКВД для разрушения Церкви».

Отец – протоиерей Михаил Васильевич Гундяев (18 января 1907 – 13 октября 1974). В 1926 году поступил на Высшие богословские курсы в Ленинграде, по окончании которых «попал в поле зрения органов государственной безопасности»; служил два года в Красной Армии, к 1933 году окончил механический техникум, поступил в Ленинградский индустриальный институт; был арестован, обвинён в политической нелояльности, 25 февраля 1934-го осуждён на 3 года исправительно-трудового лагеря на Колыме. 9 марта 1947 года был рукоположён в сан диакона, 16 марта – в иерея митрополитом Ленинградским Григорием, назначен ко храму Смоленской иконы Божьей Матери на Васильевском острове. В 1951 году был переведён в Спасо-Преображенский собор, где вскоре стал исполнять обязанности помощника настоятеля по богослужебной части. В 1957 году был возведён в сан протоиерея. В 1960 году был переведён настоятелем храма Александра Невского в Красном Селе; впоследствии стал настоятелем Серафимовского храма, в 1972 году переведен настоятелем Никольского храма на Большеохтинском кладбище.

Мать – Раиса Владимировна Гундяева (7 ноября 1909 – 2 ноября 1984), преподаватель немецкого языка в школе. Оба родителя похоронены на Большеохтинском кладбище Петербурга.

Старший брат – протоиерей Николай Гундяев – был профессором и ректором Санкт-Петербургской духовной академии, являлся настоятелем Спасо-Преображенского собора Санкт-Петербурга (1977–1986, 1987–2014), скончался 30 декабря 2021 года, погребен на Никольском кладбище Свято-Троицкой Александро-Невской лавры.

Младшая сестра Елена (род. 8 мая 1949) – декан Факультета церковных искусств СПбДА, председатель рабочей группы по разработке и апробации регентского образовательного стандарта Русской Православной Церкви, заслуженный деятель искусств Российской Федерации (2019).

По окончании 8-го класса средней школы Владимир Гундяев поступил на работу в Ленинградскую комплексную геологическую экспедицию Северо-Западного геологического управления, где проработал с 1962-го по 1965 год в качестве техника-картографа, совмещая работу с обучением в средней школе.

Владимир планировал по окончании школы в 1965 г. поступить на физический факультет Ленинградского университета и, уже получив высшее светское образование, посвятить себя священнослужению. Однако старший брат Николай, к тому времени учившийся в Ленинградской духовной семинарии, организовал его встречу с Ленинградским митрополитом Никодимом (Ротовым). Эта встреча стала определяющей в судьбе будущего Патриарха: митрополит Никодим посоветовал ему поступать сразу в семинарию.



Володя Гундяев





Михаил Васильевич и Раиса Владимировна Гундяевы. 1938 г.

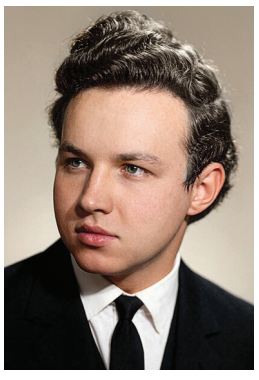

Студент ЛДА Владимир Гундяев, 1960-е гг.

Владимир Гундяев, иподиакон митрополита Ленинградского Никодима (Ротова), 1960-е гг.

Митрополит Ленинградский Никодим (Ротов) с иностранной делегацией, 1960-е гг.

Иеромонах Кирилл в день рукоположения, 1 июня 1969 г.



С митрополитом Ленинградским Никодимом (Ротовым), 1970-е гг.



Всенощное бдение в академическом храме апостола Иоанна Богослова, 1970-е гг.



В академическом храме апостола Иоанна Богослова, 1970-е гг.



Ректор ЛДА архимандрит Кирилл (Гундяев), 1970-е гг.



Торжественный акт, посвященный 27-летию возрождения ЛДА, 1973 г.



Хиротония архимандрита Кирилла (Гундяева) во епископа Выборгского, 14 марта 1976 г.



Епископ Выборгский Кирилл совершает диаконскую хиротонию, 1970-е гг.

В начале 1966 года митрополит Никодим назначил Владимира личным секретарем. Уже сформировав мнение о выдающихся способностях студента Гундяева, митрополит поставил условие – ускоренное овладение знаниями: Владимир за один год должен был пройти материал и сдать экзамены за 2 курса. С этого времени началось церковное служение Владимира Гундяева, насыщенное непрестанным трудом и постоянно возрастающим перечнем обязанностей. Примером для него был 36-летний митрополит Никодим, который наряду с руководством одной из крупнейших русских епархий одновременно возглавлял Отдел внешних церковных сношений Русской Церкви – ОВЦС, фактически ставший в эти годы центром принятия решений по внутренней и внешней политике Церкви.

3 апреля 1969 г. митрополит Никодим постриг Владимира в монашество с именем в честь равноапостольного Кирилла, просветителя славян. 7 апреля, в праздник Благовещения Пресвятой Богородицы, он был рукоположен митрополитом Никодимом во диакона, 1 июня того же года – во иерея.

За годы работы с митрополитом Никодимом сопровождал владыку в поездках и знакомился на практике с международной деятельностью Русской Церкви.

В 1970 году с отличием окончил Ленинградскую духовную академию со степенью кандидата богословия (диссертация на тему «Становление и развитие церковной иерархии и учение Православной церкви о её благодатном характере»).

В 1970–1971 гг. – преподаватель догматического богословия и помощник инспектора Ленинградских духовных школ; одновременно – личный секретарь митрополита Ленинградского и Новгородского Никодима и классный наставник 1-го класса семинарии.

12 сентября 1971 г., в праздник блгв. кн. Александра Невского, иеромонах Кирилл был возведен в сан архимандрита.

26 декабря 1974 года, в возрасте 28 лет, становится ректором Ленинградских духовных школ.

С 7 июня 1975 года – председатель епархиального совета Ленинградской епархии.

14 марта 1976 года рукоположён в сан епископа Выборгского, викария Ленинградской епархии. Хиротонию в Троицком соборе Александро-Невской лавры совершили митрополиты: Ленинградский Никодим (Ротов), Киевский Филарет (Денисенко), Тульский Ювеналий (Поярков); архиепископ Дмитровский Владимир (Сабодан); епископы: Пензенский Мелхиседек (Лебедев), Тихвинский Мелитон (Соловьёв), Курский Хризостом (Мартишкин).

С ноября 1976-го по октябрь 1978 года нёс послушание заместителя патриаршего экзарха Западной Европы митрополита Никодима (Ротова).

9 сентября 1977 года возведён в сан архиепископа.



Со студентами регентского отделения ЛДА, 1970-е гг.

В 1977 году архиепископом Выборгским Кириллом, по благословению митрополита Ленинградского и Новгородского Никодима (Ротова), стала проводиться организационная работа по созданию Регентского отделения. 25 июля 1979 года Святейший Патриарх Пимен и Священный Синод утвердили решение Учебного комитета о создании при Ленинградских духовных школах реорганизованного регентского класса, где впервые в истории Духовной академии женщины, наряду со специальным музыкальным образованием, могли изучать богословские дисциплины.

12 октября 1978 года освобождён от должности заместителя экзарха Западной Европы и назначен управляющим патриаршими приходами в Финляндии.

В 1978 году назначен заместителем председателя отдела внешних церковных сношений.



Епископ Выборгский Кирилл, 1976 г.



С учащимися регентского отделения ЛДА, 1980-е гг.



Богослужение в академическом храме апостола Иоанна Богослова, 9 октября 1982 г.



Архиепископ Кирилл, 1980-е гг.



Смоленская область, 1980-е гг.



Проповедь архиепископа Кирилла в Смоленском кафедральном соборе, 1980-е гг.



Богослужение в храме Преображения Господня г. Смоленска. 29 августа 1985 г.



Празднование 1000-летия Крещения Руси в Смоленской епархии. 1988 г.



Архиерейская хиротония в Смоленском кафедральном соборе, 1990-е гг.



Обсуждение строительства храма Христа Спасителя в Калининграде, ноябрь 1995 г.



Митрополит Кирилл и президент РФ Борис Ельцин

26 декабря 1984 года Академия праздновала 10-летие пребывания архиепископа Кирилла в должности ректора. Прямо во время празднования ректору принесли телеграмму, в которой сообщалось, что решением Патриарха и Священного Синода он освобождается от должности ректора и назначается архиепископом Смоленским и Вяземским.

17 января 1985 года архиепископ Кирилл прибыл в Смоленск. К этому времени Смоленская епархия была одной из беднейших в России. Большинство из действующих храмов находились в аварийном состоянии и располагались в глухих деревнях и селах. Из 43 священнослужителей, окормлявших многотысячную паству, не было ни одного с высшим богословским или светским образованием. Первоочередной задачей стало восстановление храмов в деревнях и селах Смоленщины. Уже в 1985 году был осуществлен ремонт в кафедральном Успенском соборе и в Богоявленском соборе Смоленска. В следующем году отреставрированы еще 12 храмов.

На заседании Священного Синода 19 апреля 1985 года к Смоленской епархии был присоединен приход, открывшийся в Калининграде. Это был единственный православный приход на всю Калининградскую область, окормление которой также поручили архиепископу Кириллу.

В 1986 году был открыт второй приход в Калининградской области – в городе Советске, затем ежегодно открывалось по несколько новых приходов. В Калининграде Русской Церкви было передано несколько зданий бывших немецких кирх, в которых открылись кафедральный Крестовоздвиженский собор, храм Покрова, храм Рождества Пресвятой Богородицы. Было образовано Калининградское благочиние в составе Смоленской епархии. Определением от 10–11 апреля 1989 года Священный Синод изменил титул правящего архиерея епархии на «архиепископ Смоленский и Калининградский»; этот титул сохранялся за владыкой вплоть до его избрания Патриархом Московским и всея Руси.

За время пребывания Святейшего Патриарха Кирилла на Смоленско-Калининградской кафедре было открыто 166 приходов (94 в Смоленске и области, 72 в Калининграде и области). Восстановлено 52 храма, и вновь построен 71 православный храм.

В 1990 г. было открыто Смоленское духовное училище, преобразованное в 1995 г. в Смоленскую духовную семинарию.

С 1999 г. действует Межъепархиальное духовное училище, готовящее регентов церковных хоров, катехизаторов, иконописцев и сестер милосердия. При большинстве приходов епархии действуют воскресные школы. Имеются православные гимназии и детские сады.

С 1992 года ведется преподавание Основ православной культуры в государственных школах Смоленской и Калининградской областей.

25 февраля 1991 года указом Патриарха Алексия II возведён в сан митрополита.

Владыка был членом Поместного Юбилейного Собора Русской Православной Церкви (июнь 1988 года, Загорск), председателем его Редакционной комиссии и автором проекта Устава Русской Православной Церкви, принятого Юбилейным Собором.

30 апреля 1995 года православная община Калининграда отмечала своё десятилетие. Был организован общегородской крестный ход по маршруту от Крестовоздвиженского собора к скверу на площади Победы. На площади состоялся молебен, митрополит Смоленский и Калининградский Кирилл освятил закладной камень храма Христа Спасителя. Также был установлен семиметровый деревянный крест.

23 июня 1996 года митрополит Смоленский и Калининградский Кирилл и президент России Борис Ельцин заложили в основание будущего собора капсулу с освящённой землёй, взятой из-под стен строящегося храма Христа Спасителя в Москве.

10 сентября 2006 года Патриарх Алексий II освятил верхний храм Рождества Христова.

В марте 2009 года Священный Синод образовал Калининградскую епархию. При этом Священный Синод одобрил предложение Патриарха Кирилла оставить за ним временное управление Калининградской епархией вплоть до назначения правящего архиерея.

21 октября 2016 года в пределах Калининградской области была образована Калининградская митрополия, включающая в себя Калининградскую и Черняховскую епархии. Священный Синод возложил временное управление Калининградской митрополией за Патриархом Кириллом.

С 24 августа 2023 года, в соответствии с решением Священного Синода, глава Калининградской митрополии – Патриарх Московский и всея Руси, в пределах митрополии носящий также титул митрополита Калининградского. Тем же решением Синода было учреждено Патриаршее наместничество, Патриаршим наместником назначен митрополит Балтийский и Светлогорский, епархиальный архиерей Калининградской епархии.



Великое освящение храма Христа Спасителя, Калининград, 2006 г.



Участники торжеств по случаю 60-летия митрополита Кирилла, 2006 г.



Митрополит Кирилл – почетный житель Калининграда



Посещение воинской части, 1990 г.



После возложения венков к могиле Неизвестного солдата, 1991 г.



Во время визита Святейшего Патриарха Алексия II на Святую Землю, 1992 г.



Встреча с Католикосом всех армян Вазгеном, 1993 г.



Открытие Всемирного русского народного собора, 1995 г.



Со Святейшим Патриархом Алексием II и Католикосом Арамом I, 1996 г.

13 ноября 1989 года архиепископ Кирилл был назначен председателем Отдела внешних церковных сношений (с августа 2000 г. – Отдел внешних церковных связей) и постоянным членом Священного Синода по должности.

В качестве председателя ОВЦС занимался законотворческой деятельностью, представляя Русскую Православную Церковь в комиссиях по выработке Закона СССР «О свободе совести и религиозных организациях» от 1 октября 1990 года, Закона РСФСР «О свободе вероисповеданий» от 25 октября 1990 года и Федерального закона Российской Федерации «О свободе совести и о религиозных объединениях» от 26 сентября 1997 года.

Другим документом, к разработке которого митрополит Кирилл приложил немало усилий, были «Основы учения Русской Православной Церкви о достоинстве, свободе и правах человека».

Был одним из инициаторов создания Всемирного русского народного собора в 1993 году. Принимал участие и произносил основные доклады на Соборах (1993–2008 года). Со времени избрания на Патриарший Престол является председателем ВРНС (с 2009 года).

В качестве председателя Комиссии Священного Синода по возрождению религиозно-нравственного воспитания и благотворительности инициировал создание синодальных отделов по религиозному образованию, по социальному служению и благотворительности, по взаимодействию с вооруженными силами и правоохранительными органами.

С 1995-го по 2000 год руководил разработкой и представил Юбилейному Архиерейскому Собору 2000 г. «Основы социальной концепции Русской Православной Церкви».

23 декабря 1998 г. в ОВЦС по инициативе митрополита Кирилла состоялась встреча глав и представителей традиционных российских религиозных объединений: Русской Православной Церкви, общин последователей ислама, иудаизма и буддизма, на которой было принято решение о создании Межрелигиозного совета России с постоянно действующим секретариатом и были избраны пять членов президиума: митрополит Кирилл, верховный муфтий Талгат Таджуддин, муфтий Р. Гайнутдин, главный равви России Адольф Шаевич и пандито хамболама Дамба Аюшеев.



Во время визита Святейшего Патриарха Алексия II в Японскую Автономную Православную Церковь, 2000 г.

В должности председателя ОВЦС в составе официальных делегаций посетил все Поместные Православные Церкви, в том числе сопровождал Святейшего Патриарха Пимена и Святейшего Патриарха Алексия II в их поездках за рубеж.

В 2005 г. в качестве главы делегации Русской Православной Церкви принимал участие в интронизации Патриарха Иерусалимского Феофила III.

В 2000-е годы основное внимание было сосредоточено на совместном свидетельствовании о христианской основе европейской цивилизации, миротворчестве, защите прав христиан и их нравственных принципов и т. д. Этими принципами определялась многовекторная богословская и церковно-дипломатическая деятельность ОВЦС и его председателя в диалогах с инославным миром как в форме двусторонних отношений, так и в работе межхристианских организаций.

4 – 5 августа 2001 года в Санаксарском Рождества Богородицы монастыре Саранской епархии возглавил торжества, посвященные канонизации святого праведного воина Феодора (Ушакова), адмирала Российского флота.



Вручение митрополиту Смоленскому и Калининградскому Кириллу ордена «За заслуги перед Отечеством» III степени, 2001 г.



Торжества, посвященные канонизации святого праведного воина Феодора (Ушакова), 2001 г.



Встреча с папой Римским Бенедиктом XVI, 2005 г.



Священническая хиротония в новоосвященном храме Живоначальной Троицы в Пхеньяне, Северная Корея, 2006 г.

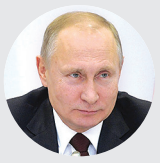

Владимир Путин,
Президент РФ; встреча с Патриархами Московским и всея Руси Кириллом и Сербским Порфирием, апрель 2025 года:

«Святейший Патриарх очень много усилий предпринимает для того, чтобы укреплять наши традиционные ценности, наши духовные начала… Он один из первых защитников веры православной и Отечества, людей наших».

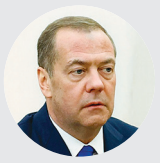

Дмитрий Медведев,
Секретарь Совета безопасности РФ, телеграмма к 70-летию Патриарха, «Российская газета», ноябрь 2016 года:

«Патриарх Кирилл – человек энциклопедических знаний, редкой интеллигентности, открытый к общению, который всегда призывает к любви и состраданию, помогает обрести веру и надежду».



Митрополит Санкт-Петербургский и Ладожский Варсонофий,
доклад на ежегодном епархиальном собрании Санкт-Петербургской митрополии, 20 декабря 2022 года:

«Святейший нас назидает не только мудрым и убедительным словом, но и личным примером. Не было случая, чтобы, приехав в Санкт-Петербург, он не посетил могилы родителей – приснопамятных протоиерея Михаила и матушки Раисы, и своего духовного отца – митрополита Никодима (Ротова). Такое отношение дорогого стоит. Мы благодарим Его Святейшество за отеческое внимание и любовь к Санкт-Петербургской митрополии».



Михаил Мишустин,
Премьер-министр РФ, «Российская газета», февраль 2026 года:

«Патриарх Кирилл – предстоятель, при котором Церковь духовно укрепилась, а его труды по воспитанию молодёжи и сохранению традиционных ценностей закладывают фундамент нашей России».



Валентина Матвиенко,
Председатель Совета Федерации; Рождественские парламентские встречи, 29 января 2026 года:

«Мудрое пасторское слово Святейшего Патриарха Московского и всея Руси Кирилла, его взвешенная политика внушают людям надежду, взывают к вере, и каждое его обращение – событие для всех православных».



Патриарх Иерусалимский Феофил III,
слово на торжественном акте к 70-летию Патриарха, Москва, 21 ноября 2016 года; произнесено митрополитом Вострским Тимофеем от имени Предстоятеля Иерусалимской Церкви:

«Можно сказать, что в эти дни здесь бьётся сердце Православия. И это происходит потому, что Предстоятель Русской Церкви Святейший Патриарх Кирилл является авторитетным в мире церковным и религиозным лидером. Его труды на благо Церкви и всего мира высоко оцениваются всеми Предстоятелями, которые присутствовали в Москве, как и теми Предстоятелями, которые по разным причинам не могли лично участвовать в этом юбилее».



Патриарх Антиохийский Иоанн X,
речь в Храме Христа Спасителя на 10-летие интронизации Патриарха Кирилла, 1 февраля 2019 года:

«Мы благодарим Бога, избравшего Вас десять лет назад взойти на Патриарший престол, который украшали, восседая на нём, Ваши великие предшественники… Как нам радостно, досточтимый брат, видеть Вас Предстоятелем Русской Церкви-Сестры во времена свободы после того, как Вы свидетельствовали о православной вере в дни атеизма и гонений, видеть, как Вы вкладываете весь Ваш духовный опыт, обогащенный героизмом новомучеников и исповедников Вашей Церкви, в возрождение и развитие Русской Церкви».



Открытие Поместного Собора Русской Православной Церкви, 2009 г.



Поместный Собор Русской Православной Церкви, 2009 г.



На Поместном Соборе Русской Православной Церкви, 2009 г.



Избрание митрополита Смоленского и Калининградского Кирилла на Патриарший Престол, 2009 г.

5 декабря 2008 года на 80-м году жизни скончался Патриарх Московский и всея Руси Алексий II, возглавлявший Русскую Церковь более 18 лет. Избрание Местоблюстителем Патриаршего престола митрополита Кирилла, занимавшего 5-е место среди постоянных членов Синода по старшинству хиротонии, было обусловлено в том числе его деятельностью на посту председателя ОВЦС, личным курированием наиболее сложных направлений во взаимоотношениях Церкви с внешним миром в течение всего периода Патриаршества Святейшего Алексия II.

27 января 2009 года Поместный Собор Русской Православной Церкви избрал митрополита Кирилла Патриархом Московским и всея Руси.

1 февраля 2009 года в кафедральном соборном храме Христа Спасителя состоялась интронизация Святейшего Патриарха Кирилла.

«Со смирением и полным пониманием ответственности воспринимаю я жребий Божий, через который вручается мне Патриаршее служение, – сказал Святейший Патриарх Кирилл в тот день. – Оно велико. Оно ответственно. Но в центре этого служения – Крест Господень, Крест таких размеров, каковые познать и прочувствовать может только тот, кто его несет... Предстоятели Церкви несут [этот крест], хотя он не по силам одному человеку. Они его несут потому, что вместе с ними его несут архипастыри, пастыри, народ Божий. Сама Церковь несет этот Крест вместе с Патриархом». (Из слова после избрания на Патриарший престол, 27 января 2009 года.)



Молебен избранного Патриархом Московским и всея Руси митрополита Кирилла в Богоявленском кафедральном соборе, 2009 г.



Молебен избранного Патриархом Московским и всея Руси митрополита Кирилла в Донском монастыре, 2009 г.



Поздравление В. Путина, 2009 г.



Интронизация Патриарха Московского и всея Руси Кирилла, 2009 г.



Встреча с Президентом Российской Федерации В.В. Путиным, 1 февраля 2026 г.



Встреча с заместителем председателя СБ РФ Д.А. Медведевым, 1 февраля 2020 г.



Встреча с Президентом Республики Беларусь А.Г. Лукашенко, 24 июня 2013 г.



Встреча с Председателем Государственного совета Республики Куба Р. Кастро, 12 февраля 2016 г.



Встреча с Председателем КНР Си Цзиньпином, 10 мая 2013 г.

Традиционные ценности, права и свободы христиан становятся важным содержанием встреч Святейшего Патриарха Кирилла с политическими деятелями, в том числе с руководителями государств и международных организаций.

Важной составляющей международной деятельности Патриарха Кирилла являются его прямые переговоры и встречи с главами государств и международных организаций, на которых он представляет позицию Русской Православной Церкви и всего Православия по актуальным проблемам развития человечества, отстаивает православную точку зрения на процессы, идущие в разных странах и сообществах стран, предпринимает конкретные дипломатические усилия по защите прав, а часто и самой жизни христиан.

«Наша борьба за нравственные принципы, наша борьба за сохранение веры – это борьба за будущее всего человечества. За жизнь мира ни много ни мало. Мы боремся за жизнь мира. Мы боремся за то, чтобы человеческая цивилизация оставалась жизнеспособной. Потерять нравственную шкалу ценностей – это значит потерять духовные ориентиры в жизни. А если ориентиры потеряны, куда человек идёт? … Он потерян, он идёт туда, куда его направляют. Если сохраним всё, что имеем, то сохраним себя и Отечество наше». (Рождественское интервью Патриарха Кирилла, телеканал «Россия 1», 7 января 2023 года.)



Встреча с Президентом США Б. Обамой, 7 июля 2009 г.



Встреча с Президентом России В.В. Путиным в Русском на Афоне Пантелеимоновом монастыре 28 мая 2016 г.



Встреча с Президентом Республики Парагвай, 16 февраля 2016 г.



Встреча с Королем Иордании, 15 февраля 2018 г.



Встреча с Президентом Республики Узбекистан Ш.М. Мирзиёевым, 29 сентября 2017 г.



Встреча с Президентом Сербии А. Вучичем, 8 мая 2025 г.



Игорь Руденя,
Полномочный представитель Президента РФ в СЗФО; апрель 2024 года, после встречи с Патриархом:

«Патриарх Кирилл следит за жизнью всех регионов страны и постоянно напоминает, что министры и чиновники в своей деятельности должны руководствоваться духовными ценностями христианства и служить примером для простых людей».



Александр Беглов,
Губернатор Санкт-Петербурга; официальное поздравление к 75-летию Патриарха, ноябрь 2021 года:

«Патриарх Кирилл является бесспорным духовным лидером России. Санкт-Петербург горд тем, что Патриарх здесь родился, учился и служил. Это наш земляк».



Александр Бельский,
председатель Законодательного собрания Санкт-Петербурга; пост к 15-летию интронизации Патриарха, февраль 2024 года:

«Для миллионов людей Святейший – пример милосердия, духовной силы, искренней любви к Богу, народу и Отечеству».



Михаил Пиотровский,
директор Государственного Эрмитажа; «Российская газета», ноябрь 2016 года:

«Сегодня в наш мир (в том числе и светский) возвращается фигура Патриарха… Патриарх Кирилл как раз фигура, которая, на мой взгляд, может обеспечить примирение в обществе. И сегодня, и в будущем».



Николай Кропачев,
ректор СПбГУ; к 70-летию Патриарха, ноябрь 2016 года:

«Жизнь Патриарха Кирилла, посвящённая Святой Церкви, – пример беззаветного служения идеалам добра и милосердия. Простыми словами он открывает миллионам людей разных национальностей и религий вечные духовные и нравственные ценности, общие для всего человечества».



Владимир Легойда,
председатель Синодального отдела по взаимоотношениям Церкви с обществом и СМИ; интервью «Российской газете» к 75-летию патриарха, ноябрь 2021 года:

«Я много раз наблюдал во время его визитов – на заводы, в институты, в больницы, – как он даже в самых протокольных, формальных условиях одним присутствием своим с первых слов, шагов, взглядов ломает предложенную ему „парадную“ схему отношений. Принимающие Патриарха много раз признавались: сотни людей проходили этим маршрутом, но никто никогда не задавал подобных вопросов, не реагировал так, как он».



Владимир Соловьёв,
телеведущий; радио «Вести ФМ», март 2012 года, о беседе с Патриархом:

«Когда беседуешь с Патриархом, то, конечно, наслаждаешься его потрясающей русской речью. Патриарх, кроме всего прочего, великий миссионер. И то, как Святейшество говорит по-русски, вот этот классический, петербургский язык – это отдельное удовольствие».



Роман Лункин,
руководитель Центра по изучению проблем религии и общества Института Европы РАН; NEWS.ru, февраль 2024 года, к 15-летию интронизации:

«Патриарх Кирилл впервые в отечественной истории стал общероссийским проповедником, что особенно было важно в постсоветский период. Он не только продолжил вести телепрограмму „Слово пастыря“, но и постоянно ездит по стране, выступая с проповедями. Именно он заявил, что „Церковь – это центр общественной жизни“».



Заседание Священного Синода Русской Православной Церкви, 25 декабря 2025 г.



Заседание Высшего Церковного Совета, 26 декабря 2018 г.



После окончания Архиерейского собора Русской Православной Церкви, 2 февраля 2016 г.



XIII Рождественские Парламентские встречи, 30 января 2025 г.

Святейший Патриарх Кирилл осуществляет управление Русской Православной Церковью как единой многосоставной структурой. С 2009 года проведена реформа центральных органов церковного управления, реструктуризация синодальных ведомств, созданы Высший Церковный Совет и новые отделы. Координируется деятельность епархий, развиваются церковные служения и социальные проекты, укрепляется единство православного сообщества.

Особое внимание уделяется миссионерско-просветительской работе и открытому, доброжелательному диалогу с современным человеком, выстраиванию взаимодействия с государством и обществом, поддержке просветительских и благотворительных инициатив, а также защите традиционных духовно-нравственных ценностей. Важное место занимает попечение о верующих в разных регионах, развитие приходской жизни и сохранение преемственности церковной традиции.

«Задача Церкви заключается в том, чтобы идти навстречу людям, идти с умным и добрым словом, идти с открытым сердцем – не высокомерно, глядя на паству с высоты своего положения, а со смирением, в простоте сердца неся людям реальное утешение в скорбях, помогая ориентироваться в сложных жизненных обстоятельствах, помогая сохранить базисные ценности бытия». (Из слова на встрече с общественностью Московской области, Орехово-Зуево, 10 октября 2010 года.)



Крестный ход и молебен на Соборной площади Курска, 23 сентября 2009 г.



Посещение строящегося Преображенского собора г. Салехарда, 14 сентября 2015 г.



Посещение гимназии святителя Василия Великого в Зайцево, 12 марта 2015 г.



Беседа с волонтерами после Литургии в Успенском кафедральном соборе г. Иваново, 21 июля 2015 г.



Традиционное посещение Святейшим Патриархом столичных храмов в Великую Субботу, 30 апреля 2016 г.



Посещение строящегося кафедрального собора Всех святых, в земле Волынской просиявших в Луцке, 3 августа 2009 г.



Во время посещения российской антарктической станции «Беллинсгаузен», 17 февраля 2016 г.



С первым заместителем главы РЖД В.В. Михайловым, 24 мая 2026 г.



Совещание по вопросам развития Соловецкого архипелага, 20 августа 2026 г.



Крестный ход от Храма на Крови в Екатеринбурге до монастыря на Ганиной Яме, 17 июля 2018 г.



Общемосковский крестный ход в праздник Собора Московских святых, 6 сентября 2026 г.



Торжественный акт по случаю 90-летия со дня рождения митрополита Никодима (Ротова) в Санкт-Петербурге, 15 октября 2019 г.



Посещение больницы св. вмч. Пантелеимона Биробиджана, 15 сентября 2014 г.



Посещение оленеводческой бригады в Канчаланском районе Чукотки, 7 сентября 2016 г.



Патриарший визит в Республику Беларусь, 4 июня 2022 г.



Беседа с жителями села Оброчное в Мордовии, 31 июля 2019 г.



Молебен в Успенском кафедральном соборе Астаны, 18 сентября 2025 г.



С командами России, Украины и Беларуси после молебна в храме Нерукотворного Образа Спасителя в Сочи, 5 февраля 2014 г.



Великое освящение храма-памятника в честь Всех святых в Минске, 14 октября 2018 г.



Принесение мощей святителя Спиридона Тримифундского в Храм Христа Спасителя, 21 сентября 2018 г.



Первое посещение Петербурга после избрания Патриархом, 3 апреля 2009 г.



В Казанском кафедральном соборе, 2014 г.



Лития на Большеохтинском кладбище, 2014 г.



В Санкт-Петербургском епархиальном управлении, 12 июля 2023 г.

Святейший Патриарх Московский и всея Руси Кирилл уделяет особое внимание Санкт-Петербургской митрополии. Он навещает свой родной город несколько раз в год. Здесь Святейший Владыка освящает новые или восстановленные храмы, принимает участие в юбилейных и памятных торжествах, международных форумах, встречается с ведущими государственными деятелями. Под его руководством в историческом здании Сената и Синода регулярно проходят заседания Священного Синода Русской Православной Церкви.

«Это мой родной город, ведь здесь я родился, здесь прошли годы моей юности, здесь состоялось мое становление как церковного деятеля. Я всегда говорил, что самые счастливые годы моей жизни связаны с Санкт-Петербургом, и сегодня, вступая на эту совершенно особую для меня землю, я о многом вспоминаю, за многое благодарю Господа и надеюсь, что встреча с родным городом даст мне новые силы для моего служения». (Из беседы с журналистами в аэропорту Пулково, 2 апреля 2009 г.)



В Никольском соборе г. Кронштадта, 2017 г.



В Санкт-Петербургской духовной академии, 2016 г.



В Казанском кафедральном соборе, 2019 г.



75-летие возрождения СПбДА, 2022 г.



У могилы митрополита Никодима (Ротова), 2026 г.



Освящение храма святых Петра и Февронии в Солнечном, 2023 г.



Заседание Священного Синода, 2023 г.



У раки с мощами св. благ. кн. Александра Невского, 2023 г.



На Пискаревском кладбище, 2024 г.



Молебен на площади Александра Невского, 2024 г.



На Санкт-Петербургском форуме объединенных культур, 2024 г.



С Предстоятелями и представителями Поместных Православных Церквей перед молебном по случаю 1025-летия Крещения Руси, 28 июля 2013 г.



Встреча Президента России с Предстоятелями Иерусалимской и Русской Православных Церквей, 5 ноября 2026 г.



Торжественное сослужение Предстоятелей и представителей Поместных Православных Церквей в день 100-летия интронизации патриарха Тихона, 4 декабря 2017 г.



Служение Предстоятелей Иерусалимской и Русской Православных Церквей в Храме Воскресения Христова в Иерусалиме, 11 ноября 2012 г.



Встреча с Папой Римским Франциском в Гаване, 12 февраля 2012 г.



Встреча с префектом Дикастерии по межрелигиозному диалогу Римско-Католической Церкви, 18 сентября 2025 г.



Встреча Святейшего Патриарха Кирилла с делегацией Коптской Церкви в Москве, 27 августа 2024 г.

Самого начала своего Первосвятительского служения Святейший Патриарх Московский и всея Руси Кирилл видел важнейшей задачей в области межправославных связей поддержание братского общения внутри семьи Поместных Православных Церквей.

В общении с Предстоятелями и представителями Поместных Православных Церквей и в публичных выступлениях Святейший Патриарх Московский и всея Руси Кирилл неустанно призывает к сохранению канонического строя церковной жизни, подчеркивает необходимость соборного обсуждения и решения имеющихся проблем.

Главными темами сотрудничества с инославными церквами, основные направления которого были заложены еще митрополитом Кириллом в его бытность председателем ОВЦС, стало отстаивание христианских духовно-нравственных ценностей в жизни общества, защита прав христиан по всему миру, особенно в странах, где происходят вооруженные конфликты и гражданские нестроения.

По убеждению Святейшего Патриарха Кирилла, в современном мире межрелигиозный диалог «должен стать важной частью общих усилий, направленных на построение мирных и справедливых отношений между народами, между людьми разных религий и национальностей, между людьми разных политических взглядов и убеждений».

Московский Патриархат активно отстаивает нормы традиционной морали и брака в двусторонних контактах с различными религиями и в межрелигиозных организациях.

«Святая Православная Церковь – едина, как един Господь. Все православные народы составляют ее. Административные границы Поместных Церквей нужны, конечно, для обеспечения должного канонического порядка, но целостное тело Церкви Христовой они не могут разделять на части. Поэтому всякое проявление общеправославного единства – это наша общая слава, общая радость. А недостаток единства и всякое напряжение, всякий конфликт в мировой православной семье – общая боль и общее поражение». (Из доклада Святейшего Патриарха Кирилла на Архиерейском совещании 2 февраля 2010 года.)



Встреча с Предстоятелем Ассирийской Церкви Востока, 15 ноября 2022 г.



Встреча с Верховным Патриархом и Католикосом всех армян Гарегином II, 2 апреля 2019 г.



Встреча с лидерами езидского народа, 19 октября 2018 г.



Трехсторонняя встреча духовных лидеров России, Азербайджана и Армении, 8 сентября 2017 г.



Встреча Святейшего Патриарха Кирилла с членами Совета лидеров христианских Церквей Ирака, 21 ноября 2018 г.

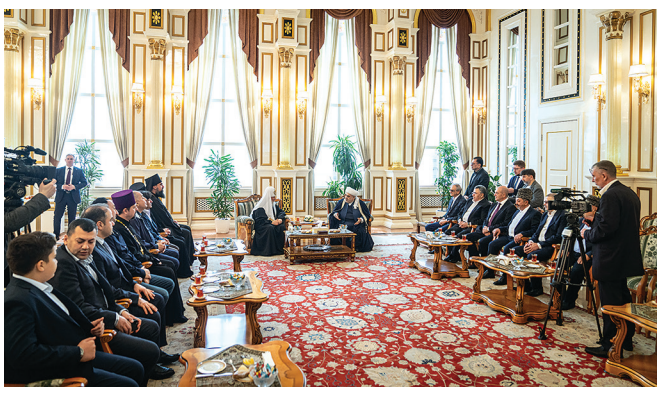

Встреча с председателем Управления мусульман Кавказа, 4 мая 2025 г.





Игорь Сахаров,

директор Института генеалогических исследований РНБ, президент Русского генеалогического общества; «АиФ-Петербург», февраль 2009 года, об избранном Патриархе:

«Нельзя было усомниться, что перед нами человек глубокой веры, подлинной духовности, обладавший мощной силой убеждения, говоривший к тому же (что было в тех временах в церковной среде явлением достаточно редким) на языке городского интеллигента… На Патриарший престол взошёл выдающийся человек, сочетающий в себе качества и глубокого молитвенника, и подлинно духовного лидера, общенародного пастыря, и замечательного организатора-практика, мудрого, волевого, полного сил и конструктивных идей государственного деятеля».





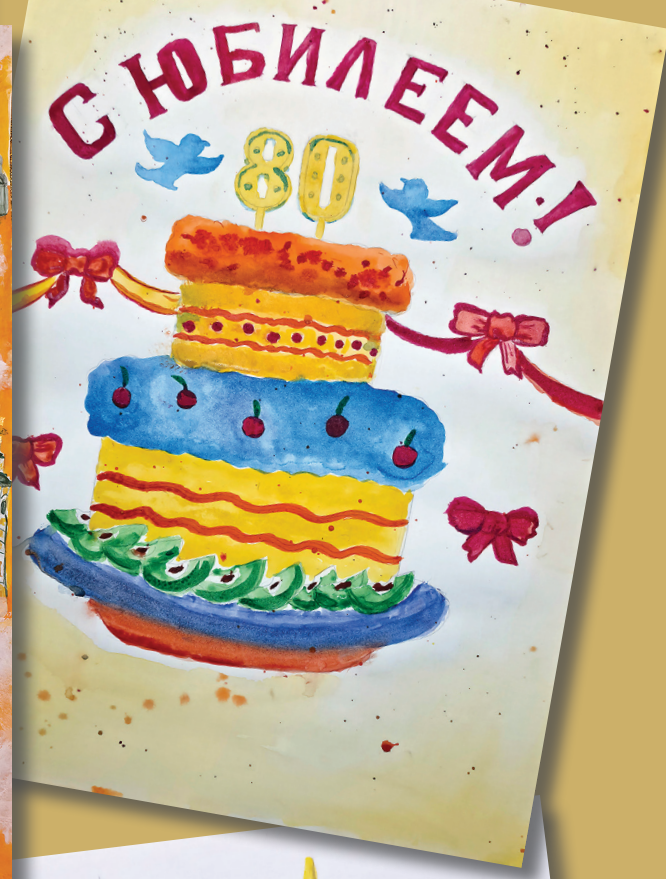







Периодическое печатное издание газета «Казанский собор». Учредитель, издатель: Православная местная религиозная организация приход Казанского собора Санкт-Петербургской епархии Русской Православной Церкви (Московский Патриархат).
ГЛАВНЫЙ РЕДАКТОР: настоятель Казанского кафедрального собора митрополит Санкт Петербургский и Ладожский Варсонофий. ВЫПУСКАЮЩИЙ РЕДАКТОР: Евгений Платонов.
КОРРЕКТУРА: М. Романова. ВЕРСТКА: О. Бодрова. ФОТОГРАФИИ: пресс-служба Патриарха Московского и всея Руси, архив СПбДА, архив Санкт-Петербургской митрополии, архив Казанского кафедрального собора.
Адрес редакции и издателя: 191186, Санкт-Петербург, пл. Казанская, д. 2. Электронный архив газеты – на официальном сайте собора: www.kazansky-spb.ru. Свидетельство о регистрации в Роскомнадзоре: ПИ № ФС2-8343 от 2 ноября 2006 г.
Распространяется бесплатно. Дата выхода специального выпуска 18.11.2026 г. Тираж 1000 экз. Заказ № 4808-26. Газета отпечатана в типографии ООО «Принт24», Санкт-Петербург, Нефтяная дор., д.3, стр.1, т. (812) 243-78-99.

0+